

Aanpassingen eForm 21/01/2022

1) Nieuwe testindicatie in de eForm

Officieel mogen zelftesten enkel gebruikt worden voor asymptomatische personen als gebaar van hoffelijkheid of na een hoogrisicocontact om vroeger uit quarantaine te mogen etc.

In die gevallen mag een positieve zelftest enkel bevestigd worden door een PCR-test.

In de praktijk gebruiken mensen zelftesten echter net heel vaak wanneer ze wel symptomen hebben. In die gevallen zouden ze eigenlijk direct een sneltest (indien > 6 jaar en max. 5 dagen symptomen) of een PCR-test moeten ondergaan.

Wanneer een symptomatisch persoon een positieve zelftest heeft mag deze ook bevestigd worden door een sneltest.

Tot nu registreerden we onder de noemer 'TP0110: Symptomatische patiënt' of nog beter en indien van toepassing 'TP0120: Symptomatische patiënt met CTPC-code uit zelfevaluatietool'.

Maar vanaf nu dien je een symptomatische patiënt met een positieve zelftest te registreren onder de noemer '**TP0600: Symptomatische patiënt met positieve zelftest**'. De testen voor deze personen zijn ook **terugbetaald** door het RIZIV en moeten geregistreerd worden met dezelfde **CNK 5521-513: Covid-19 Terugbetaalde sneltest** op een **fictief voorschrift** met de **fictieve arts (1.00001.06.999)**.

Via MijnGezondheid.be zullen personen met een positieve zelftest nu ook een specifieke CTPC-code kunnen aanvragen voor een bevestigende test. Deze CTPC-code kan je selecteren in het veld van de CTPC-code als je een INSZ nummer invult. Als de patiënt geen CTPC-code heeft aangevraagd via deze tool na zijn positieve zelftest, kan je samen een CTPC-code aanmaken via deze tool of aanduiden dat de patiënt geen CTPC-code heeft: "1234567890abcdef: De patiënt heeft GEEN CTPC geldige code". Wanneer je wel een CTPC-code hebt, maar de eForm wil registreren zonder INSZ-nummer bijvoorbeeld omdat de persoon zijn pincode niet weet en geen itsme heeft, dan kan je de CTPC-code manueel invoeren.

- TP0119: **Betalende test (vertrek buitenlandse reis, deelname evenementen, andere)**
- 1: TP0110: Symptomatische patiënt
- 2: TP0114: Terugkerende reiziger met CTPC code
- 3: TP0119: Betalende test (vertrek buitenlandse reis, deelname evenementen, andere)
- 4: TP0120: Symptomatische patiënt met CTPC code uit zelfevaluatietool
- 5: **TP0600: Symptomatische patiënt met positieve zelftest**

The option '5: TP0600: Symptomatische patiënt met positieve zelftest' is highlighted with a red box, and a red arrow points to it from the left.

2) Foutmelding ongeldig e-mail adres

Wanneer je geen CTPC-code invult in de eForm, zal je automatisch een e-mail adres moeten invullen waarnaar een e-mail verzonden wordt met de CTPC code.

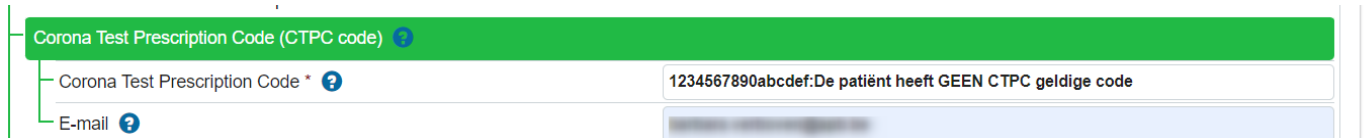

Dit e-mail adres mag geen vreemde tekens (âç`èëé!#\$%&*;<>[]^`{|}~) bevatten, want dit geeft problemen bij het aanmaken van certificaten.

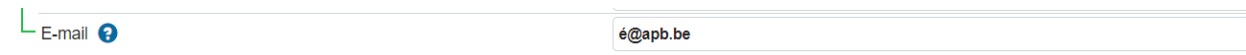

Wanneer je in het veld van het e-mail adres toch vreemde tekens gebruikt, krijg je volgende foutmelding.

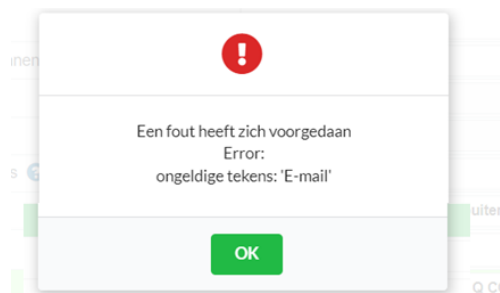

Klik op 'ok' en corrigeer het e-mail adres of gebruik een ander e-mail adres.

3) Aandachtspunten bij het invullen van het mobiel nummer

a. Foutmelding ongeldig GSM-nummer bij coderen GSM-nummer met foutief formaat

We stellen vast dat vaak vaste telefoonnummers met 1 karakter minder worden ingevuld in het veld van het mobiel nummer. Dit veld heeft een verplicht formaat en als het ingevulde nummer niet beantwoordt aan de vereisten (zowel qua gebruik landcode als aantal karakters) kan dit problemen geven bij het ophalen van de certificaten.

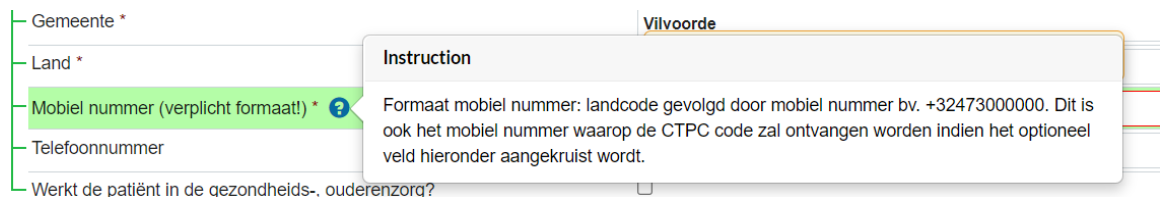

Indien je een mobiel nummer ingeeft dat niet het juiste formaat bevat, zal je volgende foutmelding krijgen:

b. Foutmelding verschillend mobiel nummer

Wanneer je een CTPC-code invult in de eForm is deze CTPC-code gelinkt aan het GSM nummer dat de patiënt ingevuld heeft bij het aanmaken van de CTPC-code via de zelfevaluatietool, via de PLF, bij de arts, ...

Wanneer de patiënt in de apotheek een ander mobiel nummer (bv. van de partner) doorgeeft en je dus een ander nummer invult in de eForm dan de patiënt initieel doorgaf bij het aanmaken van de CTPC-code, gaf dit problemen bij het ophalen van het certificaat op MijnGezondheid. Om deze problemen te voorkomen, vergelijkt Farmaflux nu automatisch deze mobiele nummers. Als deze van elkaar verschillen, krijg je volgende melding en dien je het nummer in de eForm aan te passen aan het nummer dat weergegeven wordt en initieel door de patiënt werd doorgegeven bij het aanmaken van de CTPC-code.

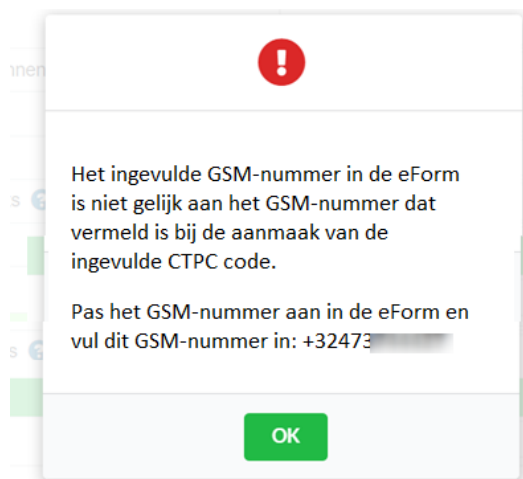

4) Extra pop-up: instructies MijnGezondheid/CovidSafe

Vermits er nog steeds onduidelijkheid bestaat omtrent de manier waarop een certificaat moet opgehaald worden of hoe het positieve testresultaat kan geraadpleegd worden, zal er na het verzenden van de eForm steeds een pop-up verschijnen met de manier waarop het certificaat of het positieve testresultaat kan geraadpleegd worden.

INSZ-nummer ingevuld + negatieve test

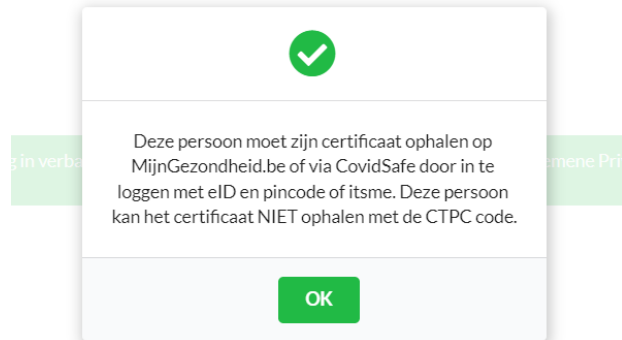

Geen INSZ-nummer ingevuld (code 0000000097) + negatieve test

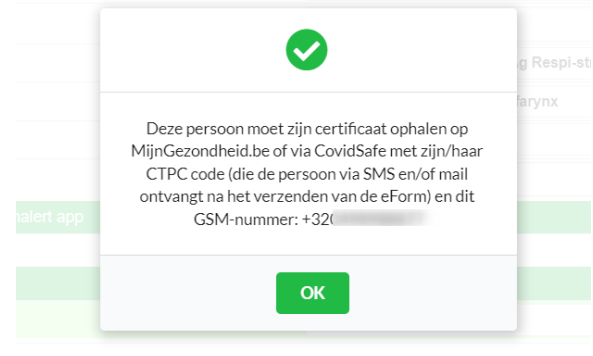

INSZ-nummer ingevuld + positieve test

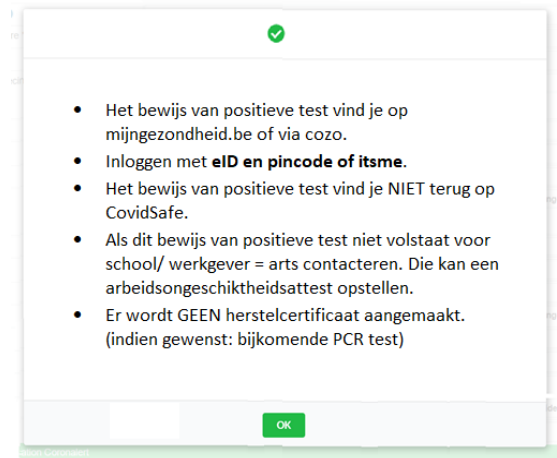

Geen INSZ-nummer ingevuld (code 0000000097) + positieve test

